

あわじ島

今月の特集

共済事業

**「組合員・地域の住民に寄り添った
安心と満足の提供」** 2~4

JA AWAJISHIMA

2024(令和6年)

5

No.410

組合員・地域の住民に寄り添った 安心と満足を提供

代表理事組合長 原口 和幸

日頃より当JAの共済事業に格別のご理解、ご協力を賜わり、厚く御礼を申し上げます。令和6年度につきましても、共済事業が果たすべき『組合員・地域の住民に安心と満足を提供する』という使命・社会的役割を実践してまいります。

今年には元日に発生した能登半島地震、4月には豊後水道を震源とする震度6弱の地震、また県内でも降雹によって人的・建物・車両への被害が発生するなど、自然災害によるリスクが多発化・多様化しております。時代や暮らしが変化しても日常に安心を届けるため、「ひと・いえ・くるま・農業」の総合保障を提供してまいりますので、今後ともよろしくお願い申し上げます。

ひと・いえ・くるま保障

休日相談のご案内

平日は忙しくて時間がない方への訪問活動強化のため、休日も
LA(ライフアドバイザー)が訪問活動を実施しています

活動日

毎月第2・第4日曜

※ 8月は第1・第4日曜
10月は第3・第4日曜

面談方法

訪問

来店

どちらでも可能です

事前にHPから

ご相談予約することもできます。



HP QRコード

お問い合わせ先



0799-42-5221

本所信用共済部 直通



Life Adviser

私たちが お伺いします。

広田支所



万邊 大輔

高見 尚志

皆さまの不安の解決を
サポートいたします。

西淡支所



三宅 将登

奥村 健也

前川 吉次

宮本 勇也

阿部 高士

西淡LAコロンジャー
笑顔を皆さまのお宅へ！

中央支所



田村 秀樹

楠本 大輔

藤岡 知広

山家 翔

石濱 咲人

坂 拳弥

石橋 功志

山下 聖也

組合員・地域住民の
信頼と安心を第一に！

南淡支所



入谷 雅哉

大谷 紘史

以頭 昌樹

桑 直樹

澤田 雅之

南淡エリアの安心は
私たちに任せください。

阿万支所



木本 蒼磨

阿部 貴裕

良田 雄哉

新たな三銃士で阿万・灘・
沼島地区を駆け回ります！

LA
ライフ
アドバイザー

紹介

「JA共済フォルダー制度」は 「マイページ制度」に生まれ変わりました。

「JA共済フォルダー制度」をご利用の皆さまは、**特段のお手続き不要**で変更後の「マイページ制度」をご利用いただけます。従来のサービス（複数のご契約をまとめて管理・お手続き）及び割引制度は、これまでどおりにご利用いただけます。



マイページとは	制度移行のイメージ	
<p>個々の共済契約情報をひとまとめに管理</p> <p>詳しくはQRコードをチェック!!</p>	<p>移行イメージ</p> <p>JA共済フォルダー制度</p> <p>ご契約をまとめて確認</p> <ul style="list-style-type: none"> 年一回、フォルダー契約案内書をお届けいたします。 JA窓口等で、ご加入の契約をまとめてご確認いただけます。 	<p>マイページ制度</p> <p>【名称が変わります】 年一回、契約案内書（旧フォルダー契約案内書）をお届けいたします。</p> <p>【これまで通り】 JA窓口等で、ご加入の契約をまとめてご確認いただけます。</p>
	<p>ご契約をまとめて管理・変更</p> <ul style="list-style-type: none"> 住所や電話番号等の変更を、ご加入の契約分まとめてお手続きいただけます。 ご契約のフォルダー追加の際に共済契約者番号の記入が必要になります。 	<p>【これまで通り】 住所や電話番号等の変更を、ご加入の契約分まとめてお手続きいただけます。</p> <p>【より簡単に！】 記入項目を見直し、窓口でのお手続きが簡単になります。</p>

建物の柱（構造）が確認できる書類のご提示をお願いします

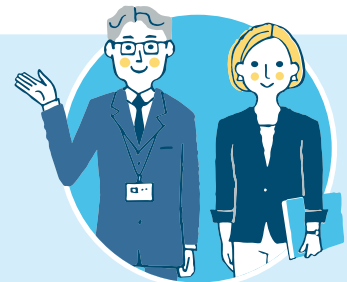

JA共済では、万が一の際に迅速に共済金をお支払いする観点から、建物更生共済および火災共済等のご契約のお申込み時に、共済の対象である建物（共済の対象が動産の場合は、動産を収容する建物）について、**建物の柱の告知内容などに間違いがないか、書類により確認**させていただき手続きを導入しております。ご契約者様には、お時間・お手間を頂戴することになりますが、ご協力のほどお願い申し上げます。

書類が必要となるケース

柱が「コンクリート」「鉄骨耐火被覆」「鉄骨」等の木材以外の部材であると告知をいただいた場合

ご契約にあたって、耐火造の共済掛金率（一般的な木造の物件よりも共済掛金は安くなります。）を適用する場合には、柱（構造）が確認できる書類をご提示いただく必要があります。



*1：柱以外の構造が確認できる書類のご提示をお願いする場合もあります。
*2：柱（構造）が確認できる書類をご提示いただけない場合には、基本的に耐火造の共済掛金率を適用できません。

ご用意いただく書類

建物の柱（構造）が確認できる書類

- 建築確認申請書
- 登記事項証明書（登記簿謄本）
- 工事完了引渡証明書
- 建物の設計書・仕様書・図面
- 賃貸住宅契約書
- 固定資産税課税明細書 など



告知事項・通知事項について ●告知事項…共済契約者・被共済者には、契約締結の際に建物の用途や構造、他の共済（保険）契約の加入有無などについて告知いただく義務があります。また、ご契約を継続される場合においても、変更があれば告知いただく必要があります。 ●通知事項…共済契約者・被共済者には、共済の対象となる建物や動産に変更（増改築等）が生じた場合に遅滞なくJAにご通知いただく義務があります。告知・通知をいただけない場合は、共済金等をお支払いできないことや、減額してお支払いすることがありますのでご注意ください。

この資料は概要を説明したものです。詳細は「重要事項説明書（契約概要）」、「重要事項説明書（注意喚起情報）」および「ご契約のしおり・約款」をご覧ください。



広田支所 坂東 愛来

この度の人事異動により、入組してから2年間お世話になった榎列・中央支所を離れ、広田支所の金融担当となりました。坂東愛来（あいら）と申します。

初めての異動で不安もありましたが、職員や利用者の皆さまに温かく支えられ、のびのびと業務に取り組んでいきます。まだまだ至らぬ点もあり、ご迷惑をおかけすることもありますが、お世話になった方々への感謝や初心を忘れず業務に取り組みます。そして、これからも親しみやすい窓口係として、一人でも多くの方に顔と名前を覚えていただけるよう一杯頑張りますので、窓口にお越しの際には気軽に声を掛けください。



職員紹介

定額減税

知って納得！ 税金講座

JA全中・JAまちづくり情報センター 顧問税理士 柴原一

令和6年分の所得税について、居住者の所得税額から定額による特別控除額を控除する、いわゆる「定額減税」が実施されます。対象となるのは、令和6年分の所得税に係る合計所得金額が1805万円（給与の場合は2000万円）以下の者です。つまり、高所得者や非居住者は対象外で、適用年は今のところ令和6年限りの規定です。

特別控除額は、①本人3万円、②同一生計配偶者または扶養親族1人につき3万円です。同一生計配偶者とは、生計を一にする配偶者（青色事業専従者等を除く）で、その者の合計所得金額が48万円以下である者を指します。従って、配偶者の収入が給与のみの場合、103万円以下の配偶者が対象です。しかし、配偶者特別控除の適用を受けているような源泉控除対象配偶者（合計所得金額が95万円以下、給与収入の場合は150万円以下）は、控除額3万円の対象となりません（配偶者本人の定額減税の対象にはなる）。扶養親族も対象となるため、小学生などの年少扶養親族（16歳未満の扶養親族）も、控除額3万円の対象となります。

特別控除の実施方法は、給与所

得者の場合には、令和6年6月1日以後最初に支払いを受ける給与等（賞与を含む）につき源泉徴収をされるべき所得税の額から控除します。公的年金等受給者の場合には、令和6年6月1日以後最初に支払いを受ける公的年金等につき源泉徴収されるべき所得税の額から控除します。事業所得者等の場合は、予定納税があるときは、第1期分子定納税額（7月）から本人分に係る特別控除額（3万円）を控除します。予定納税額から控除するのは、原則、本人分のみであり、同一生計配偶者等に係る特別控除額は、確定申告により行います。予定納税がないときは、令和6年分の所得税の確定申告書の提出の際に特別控除額を控除します。

令和6年度分の個人住民税に係る合計所得金額が1805万円（給与収入の場合は2000万円）以下の場合には、所得税と同じく住民税もおおの1万円ずつ住民税の所得割から特別控除が行われます。

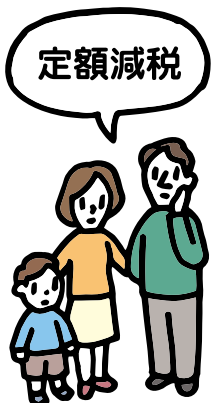

お知らせ >> JAあわじ島 出荷応援助成金のお支払いについて

J Aあわじ島は独自の支援策として、肥料をはじめとする生産・出荷資材等の価格上昇が農業経営に深刻な影響を与えていることを鑑み、令和5年度、J Aに農畜産物をご出荷いただいた皆さまに応援の意味を込めて助成金をお支払いさせていただきました。

振込口座コメント欄：JA出荷応援金

振込日：令和6年4月30日(火)

各種相談会 ネットで受付できます！

JAあわじ島では、安心・安全な暮らしの確立、地域に密着した活動の一環として各種相談会を実施しております。**事前予約制**となっており、**右記QRコード**からご予約ができます。今までどおり電話予約も可能です。詳細はホームページまたは担当部署までお問い合わせください。



法律相談

組合員の皆さまの悩み事・トラブルなどについて顧問弁護士に相談できます。

開催月	令和6年							令和7年		
	6月	7月	8月	9月	10月	11月	12月	1月	2月	3月
JAあわじ島本所		3日		4日		6日		15日		5日
JA淡路日の出本所	5日		7日		2日		4日		5日	

担当部署

本所営農部
☎42-5211

年金相談

年金の新規裁定(加給年金、振替加算等)、障害年金、遺族年金、年金の繰上げ、繰下げの制度について、社会保険労務士に相談できます。

開催日 毎月第4日曜日

担当部署 信用共済部 ☎42-5220

休日ローン相談

当日予約可

住宅、車、教育資金、農業融資等の資金の相談できます。

開催日 毎週日曜日

担当部署 信用共済部 ☎42-5220

マネープラン相談

NISA、iDeCo、投資信託を中心に資産形成・運用の相談できます。

開催日 毎週火曜日、毎月第4日曜日

担当部署 信用共済部 ☎42-5220

相続相談

相続税の概算、遺言等相続に関わる事全般に信連の財務コンサルタントに相談できます。

開催日 偶数月第4日曜日
奇数月第4金曜日

担当部署 信用共済部 ☎42-5220

ひと・いえ・くるま保障相談

ライフイベントに応じた保険・共済の相談、現状の保険の見直しの相談ができます。

当日予約可

開催日 第2・第4日曜日

担当部署 信用共済部 ☎42-5221

※上記の日程は変更する場合がございます。ご了承のほどお願い申し上げます。



地区別総代会のご案内

地区別総代会を下記の日程で開催いたします。農繁期に入り何かとお忙しい時期ではありますが、各地区総代の皆さまはご出席いただきますよう、よろしくお願いいたします。

日程	地区（開催場所）	開会時間
5月20日(月)	旧緑地区（あわじ島農協広田支所 3階大ホール）	19:00～
5月21日(火)	旧西淡地区（湊地区公民館）	
5月22日(水)	旧三原地区（あわじ島農協本所 3階大ホール）	
5月23日(木)	旧南淡地区（賀集市民交流センター 2階大ホール）	

また、第34回通常総代会を下記のとおり開催させていただく予定です。

第34回通常総代会

下記の日程・場所にて計画しています。総代の皆さまには、後日書面にて開催のご案内をさせていただきます。

日程	開催場所	開会時間
6月26日(水)	南あわじ市文化体育館（元気の森ホール）	13:30～

営農部よりお知らせ

令和6年度 農業振興助成事業

● 良質堆肥施用助成事業

野菜栽培は土づくりが重要となります。良質な堆肥を積極的に投入し地力を高めることにより、品質の良い野菜生産を推進するため助成を行います。

● フェロモントラップ助成事業

ハスモンヨトウの発生予察により害虫被害の低減を図るため、取り組み面積に対し助成を行います。

● 厳寒期レタス品質向上対策

厳寒期の品質向上とビッグベイン病対策を推進するため、キルパー剤処理面積に対して助成を行います。

● その他

土壌病害対策推進会議よりキルパー剤及び散布装置の助成を行います。

※助成事業の詳細については、各経済センター営農担当までお問い合わせください。

お知らせ >> 各種金融手数料について

あわじ島農協では、令和4年1月より両替、金種指定出金、多数枚入出金の際、規定の条件で手数料をいただいておりますので、改めて手数料を申し受けるお取引についてご案内いたします。

1. 両替手数料

紙幣から紙幣、紙幣から硬貨、硬貨から紙幣、硬貨から硬貨、全ての条件での両替の際に、両替前後の多い枚数が51枚以上になった場合に両替手数料を申し受けます。※ただし新札、記念硬貨、損貨（例：汚損、変形等）の交換は除きます。

2. 金種指定出金

払い戻しの際、金種を指定された場合、一万円券以外の枚数が51枚以上になった場合に金種指定出金手数料を申し受けます。
※団体の会計担当者様は、構成員に分配する目的で出金される際など、金種を指定される場合にご注意ください。
※二千円紙幣を指定される際はすぐに対応できない場合がありますので、事前に支所へご相談願います。

3. 硬貨精査手数料

硬貨多数枚による入金、振込（原則501枚以上）の際には精査手数料を申し受けます。

※手数料額は、当JAホームページ、または店頭でご確認ください。

※上記すべてのお取引は、一名義当たり1日のお取引を通算して計算させていただいております。

※複列・中央支所のATMコーナーに両替機を設置しています。現在（当面）一定の条件内は無料で承っておりますので、ご活用ください。ご利用になるには「両替カード」が必要になります。複列・中央支所金融窓口担当へお問い合わせください。

お知らせ >> お客様宛ご案内状 一部発送終了のお知らせについて

誠に勝手ながら2024年（令和6年）7月31日 作成分の発送をもちまして、下記案内状の発送を**終了**させていただきます。

●通帳未記帳取引照合表

●利払い・満期償還のお知らせ

※通帳未記帳取引照合表（長期間記帳されていない口座）については、個別に送付を継続することが可能です。
※「おまとめ記帳」にならない設定も可能です。

ご希望の方は届出印鑑と通帳・本人確認書類を持参のうえ、お取引支所金融窓口までお申し出ください。



©よりぞう



ほんまもんたまねぎ 全国にお届け



南あわじ市の農家が心を込めて生産した『ほんまもんたまねぎ』を全国にお届けします。
お申込みはQRコードまたはJAあわじ島ホームページよりお申込みいただけます。
※なおご注文はインターネット申込のみとなっております。

お申込み
QRコード

灘・ビワ 甘く大粒な果実を期待

まもなく収穫



南あわじ市灘地区の特産品であるビワが6月上旬から収穫期を迎えます。灘地区は大正時代から続くビワの産地で、南向きに広がる急斜面は温暖で水はけが良く、栽培に適しています。柔らかで果汁が多い灘ビワは、市場でも高い評価を得ています。

灘ビワは6月上旬より約2週間、直売所美菜恋来屋で販売しています。天候により出荷時期が前後することもありますので、ご入り用の方はご予約ください。

農畜水産物直売所 美菜恋来屋
☎0799-43-3751

農耕軽油

配達料
無料



春の

農耕軽油

136円/ℓ (税込み)

配達特別支援
実施中!

本所給油所

予約電話番号

☎0799-42-5216

受付：令和6年6月15日(土)まで

※100ℓ以上の配達をお願いします。

(上限は消防法に基づく数量となります。)

※ご注文の受付は本所給油所のみとさせていただきます。

※混雑が予想されますので、配達日の指定はご遠慮願います。

洗車機

割引

イベント開催!

令和6年5月20日(月)から
5月31日(金)まで

本所SS

広田SS

※オプションは対象外です。

最大
半額

お知らせ



兵庫県・洲本県税事務所より

自動車税 (種別割) のお知らせ



自宅からでもパソコン・スマートフォンなどを利用している
ような納付手続きが可能です。
納期限までにお忘れなく!

- クレジットカード
- スマートフォン決済アプリ
- インターネットバンキング

※各種納付方法については、兵庫県のホームページをご覧ください。

納期限：5月31日(金)



たまねぎ・春野菜出荷生産者大会 生産者の意識・意欲を高める

たまねぎと春野菜の出荷ピークを目前にした4月12日、管内10会場で「たまねぎ・春野菜出荷生産者大会」を開催しました。生産者をはじめ全国の市場関係者、担当職員ら約1,000名が参加し、今後の栽培管理や荷造り・出荷作業の留意点について説明が行われました。また、出席した市場関係者からは、他産地を含めた消費地情勢の報告とともに、「昨年のおたまねぎは過去に例を見ない大玉となり販売苦戦もあつたが、淡路島たまねぎの需要は年々増してきており、有利販売ができる。今後も良質のおたまねぎの出荷と安定供給に向けて面積維持拡大をお願いしたい」と話し、生産者の意識・意欲を高める大会となりました。



市会場



賀集・福良会場

JAタウン『ゆるふわたいむ in 兵庫』収録 乃木坂46メンバー秋元真夏さんが 淡路島たまねぎの魅力を紹介

4月22日、JA全農が運営する通販サイト「JAタウン」が提供するYouTube番組「ゆるふわたいむ」の収録が行われ、JAタウンオフィシャルサポーターを務める人気タレントの秋元真夏さんが阿万地区圃場にて玉葱収穫体験とたまねぎ料理を美食し、淡路島たまねぎを紹介しました。収録では阿万支所たまねぎ部会長の藤本和宏さんに出演いただき、秋元真夏さんと旬を迎える新たたまねぎの収穫を行い、真っ白に輝く新たまねぎを手に取り、インタビューを通じて淡路島たまねぎの魅力を発信しました。また、料理では同地区べっぴんハートの皆さんと「オニオンライス」と「淡路牛とオニオンライスのしやぶしやぶ」を堪能し、淡路島たまねぎの甘さとみずみずしさ等、美味しさの秘訣を紹介していただきました。

配信日：YouTube番組「ゆるふわたいむ」in兵庫 5月21日(火)

※諸事情により配信日時が変更になる場合があります。

※JAあわじ島からも限定(7月〜8月)で吊りたまねぎをJAタウンに出品いたします。



ゆるふわ
ちゃんねるの
ページ



JAタウン
「あつめて、
兵庫。」

優秀職員を表彰

当JAでは、業務態度や取り組みが優秀で、他の職員の模範となるような職員に対して表彰を行っています。令和5年度は次の職員が受賞しました。(10名、1団体)



- 石橋 功志 榎列・中央支所副支所長
兼推進課長兼共済専任外務課長
- 万邊 大輔 広田支所共済専任外務課長補佐
- 高見 尚志 広田支所共済専任外務課長補佐
- 入谷 雅哉 南淡支所共済専任外務課長補佐
- 萩原 博子 福良支所信用渉外係長
- 柏木 麻衣 信用共済部推進課係長 (CA西淡担当)
- 堀川 直樹 信用共済部推進課係長
- 菖蒲 佳代 西淡支所信用渉外主任
- 齋田 竜伍 榎列支所榎列経済センター営農主任
- 富士元 綾子 総務部総務課
- 南淡支所信用部門



タイムトラベル

34年前

広田・倭文支所 『生産者大会』へ

時は平成2年4月27日、広田支所で行われた「生産者大会」へタイムトラベル！

昔の記事を見ながら「これ私かもしらん！」「皆この頃、よう頑張ってたなあ」と懐かしんでいるのは、生活教室に集まった広田地区「鳩尾クラブ」の皆さん。当時の生産者大会は、会場の窓側には男性、反対側には女性が座るのは暗黙のルールであった。その中でも圧倒的に女性が多く、小さなお子さんを膝に抱いていたりと会場は活気に溢れていた。なぜ、女性が多かったのかと聞くと、広田地区は兼業農家が多く、女性が率先して参加し、栽培管理や産地の消費地情勢を聞きに行っていたそうです。ですが、大勢の前で発言する女性はほとんどいませんでした。「そやから、こうやって教室で集まって話して、意見交換（発散）するんよ！」と皆さん声を揃えて、「この時は機械もなくてほんまに大変やった、でも皆そうだった。みんながいたから頑張れたんよ！」と皆さん良い笑顔。「がんばりかあさん」達ががんばれるのは、一緒に苦楽を分かち合った仲間がいたからなんです。今は旦那さんが退職され、大会

にはあまり行かなくなったそうです。携帯電話で市況も見れるし、営農さんにすぐに相談できるし、便利になりました。しかし、こうして皆が集まれる場所が昔も今も不可欠です。これからも農協職員として、皆さんが気軽に意見の言いあえる『場』、息抜きのできる『場』を提供したいと改めて感じました。「これからも頑張ってください！おかあさん」

がんばりかあさん 大集合

生産者大会



女性でいっぱいの大大会会場（広田支所）

生産者大会が四月二十七日、管内十六支所（十一会場）で一斉に開催されました。同大会は毎年、春野菜の荷造講習とこれからの取扱い本番となるタマネギの出荷講習を行い、生産者の意思統一を図っています。

今年（合併初年度）の上春野菜の価格も高値で推移しているため、会場にためかけた生産者の声もはつきり、活気

それゆえ、農業を支える婦人のウエイトは大きく、今や三原農業の主戦力も「うすく、二キ」と呼ばれる農繁期、年中忙しい三原の婦人にとって、一番疲労がたまる時期です。この疲労をふっ飛ばすことはタマネギが高く売れること、ご主人のいたわりではないでしょうか。「がんばってね、おかあさん」

1990年5月号『生産者大会』記事



2024年4月12日『生産者大会』の様子



『鳩尾クラブ』生活教室にて和やかな雰囲気皆さん

理事会だより

（5月2日開催）

議題

- 令和5年度決算及び剰余金処分案について
- 定款及び定款附属書総代選挙規程の変更について
- 第34回通常総代会議案等について
- 地区別総代会について
- 内部統制システム基本方針の改正について
- 職制規程の改正について
- 法人の組合員加入について
- 令和6年度職員賞与に関する基本方針について

JA活動の成果（4月末）

正組員	5,398人
准組員	3,871人
(単位：百万円)	
貯蓄	211,028
貸出	23,170
長期共済	342,578
購買品供給	391
特産品販売	821
農産品販売	31
畜産販売	102

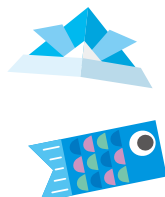



お便り紹介

皆さまよりいただいたお便りを
ご紹介します。

広報4月号の職員配置ページは、大変助かります。お世話になりたい際に役立ちます。

榎列 S・Tさん (20代 男性)

先般はTAや皆さまに何回も相談のついでに、大変助かりました。ありがとうございました。

阿万 A・Kさん (70代 女性)

ありがとうございます。JAでは様々な相談会を実施しています。何かお困りごとや心配な事がありましたらお気軽にご連絡・ご相談ください。また、この度の広報8ページにも詳細がございますので、ぜひご覧ください。

先日、孫を連れてイングランドの丘へピクニックに行つて来ました。とても喜んで帰りに美菜恋来屋で色々買って帰つてきました。とても良い一日を過ごせました。

市 D・Iさん (男性)

年金友の会の親睦旅行に昨年初めて参加させていただきます。今回は3ヶ所行かせてもらいます。元気でいよう!!

広田 K・Hさん (60代 女性)

ウグイスが鳴き始めました。幼いのか、聞いてみると面白い。しかし姿は見えません。

倭文 M・Hさん (70代 男性)

私も毎年、なかなか上手に鳴けないウグイスの声に笑顔になります。それでも大きな声で一生懸命、何度も鳴いているのが可愛いですね。私も姿を見ることがないです。

この記事はWEBではご覧いただけません。



JAあわじ島

家庭菜園

あなたもチャレンジ

キュウリ 追肥・水やりで長期収穫

園芸研究家 成松次郎

キュウリは食感と新鮮さが本命。家庭菜園なら実が少し小さくても大きくなっても楽しめます。生育適温は日中22〜28度、夜間17、18度です。根は浅く張るため乾燥に弱いので、水持ちが良く、有機物の多い畑が適します。

【品種】「VR夏すずみ」(タキイ種苗)はうどんこ病やべと病耐病性で、ウイルス病にも強い品種。「よしなり」(サカタのタネ)は、暑さ寒さに強く安定して長期間収穫でき、うどんこ病やべと病に強いです。

【苗作り】植え付け時期から逆算しておよそ30日前に、加温された9cmポリポットに3粒ずつ種まきします(図1)。発芽したら30度以上にならないように換気し、本葉1本の頃に間引いて1本立ちにし、本葉4、5枚まで育苗します。加温育苗しないときは、5月上旬から中旬ごろが種まき時期です。購入苗はつる割れ病に強い接ぎ木苗を選びましょう。

【畑の準備】植え付け2週間前までに1平方m当たり苦土石灰200gをまき、土と混ぜておきます。次に、1週間前に化成肥料(NPK各成分10%)200g、堆肥2、3kgを予定した畝幅に散布し、よく耕しておきます(図2)。土壌水分が適度のときにマルチを張り、地温を上げておきます。

【植え付け】中間地では遅霜の心配がない5月上旬から中旬、トンネル栽培の場合は4月中旬から下旬ごろが植え付け時期です。栽植方法は、2条植えでは畝幅120cm程度、条間80〜90cm、株間60〜70cmにします(図3)。

【誘引・摘心】植え付け時は仮支柱を立て、ひもで緩く縛ります。次に、つるが伸びだす前に支柱を用意し、合掌式に支柱を組みます。そして、支柱にキュウリネットを張り、つるをネットに誘引します(図4)。親づる(主枝)の下から5、6葉までの子づると雌花は、全て早めに摘み取ります。その後の子づる、孫づるは2葉を残して摘心し、親づるは支柱の高さで摘

心します(図5)。

【摘葉・摘果】黄化した下葉や病気の葉は随時摘葉し、曲がり果などの変形果は小さいうちに摘果して、株の負担を軽くします。

【追肥・水やり】肥切れさせないように、収穫終了前まで2週間ごとに追肥を続けます。1回目は果実が取れる頃に株の周りに施し、軽く土と混合します。2回目を畝の肩に浅く溝を作って施し、薄く土をかけます。キュウリは特に水分が必要で、畑が乾いていたら必ず水やりをします。



栽培カレンダー (キュウリ)

	3	4	5	6	7	8	9	10
冷涼地		●	▲	○	■	■	■	■
中間地		●	▲	○	■	■	■	■
暖地		●	▲	○	■	■	■	■

●種まき ●育苗 ●植え付け ○トンネル ■生育 ■収穫

※関東南部以西の平たん地を基準に記事を作成しています。

Nツアー7日より 本土最南端の 佐多岬・南九州・熊本城と 名湯霧島・指宿温泉 3日間



- 1 新神戸駅10:06発みずほ号利用ですので、新神戸駅直行の高速バス便(別途料金)が利用できます。
- 2 九州新幹線2列シート普通車指定席の利用で、長時間のご乗車でもゆっくりできます。
- 3 宿泊は2泊とも観光新聞社選定「5つ星の宿」霧島ホテル、指宿白水館をご用意。
- 4 ご昼食、ご夕食ともに各地の名物をご用意しています。
- 5 復興した熊本城天守閣と通常のツアーでは訪れない薩摩の隠れた名勝地をベテランガイドのご案内で巡ります。
- 6 本土最南端の地「佐多岬」、日本最南端のJR駅「西大山駅」にご案内します。

旅のポイント

旅行出発日 令和6年

6月19日(水)・27日(木)・
7月3日(水)・11日(木)・
15日(月・祝)・18日(木)

※利用バス会社：霧島観光交通・他同等クラス
※最少催行人員：各出発日25名
※詳しい旅行条件を説明した書面をお渡ししますので事前に
ご確認の上、お申し込みください。

旅行代金 大人お一人様

119,800円

(2~4名様1室利用、新大阪・新神戸駅起点)
2名以上でお申込みください。

※締切日は各出発日の20日前(ただし満席になり次第締め切りさせていただきます。)JA広報誌発行時点にて満席の日程が発生している状況がございます。予めご了承ください。
※添乗員は1日目岡山駅から3日目岡山駅まで同行し旅程管理業務を行います。

宿泊ホテル

1日目宿泊
霧島温泉：霧島ホテル 確約
弊社基準Aランクホテル

2日目宿泊
指宿温泉：指宿白水館 確約
弊社基準Aランクホテル

食事条件

朝2回・昼3回・夕2回

旅行企画・実施
お問合せ/お申込み

観光庁長官登録旅行業第939号 JAグループ(株)農協観光兵庫エリアセンター

078-333-5933

〒650-0024 神戸市中央区海岸通1番地(兵庫県農業会館10階)
受付時間：平日9:00~17:30(定休日/土・日・祝日及び水曜日)



この記事はWEBではご覧いただけません。

ととたま

皆さんこんにちは！私は南あわじ市で育ち、今まで当たり前のように新鮮な野菜を食べてきました。これは本当に幸せな事です。昨晩、たまねぎの 슬라이スが美味しく、レタスのサラダも美味しく、感謝の気持ちを書こうと思いました。農家の方が暑い日も寒い日も丹精込めて作っていただいた野菜は、本当に美味しく、私も家族も笑顔になります。ありがとうございます。感謝の気持ちで「いただきます」。

これからたまねぎの収穫本番です、重労働で大変かと思いますが、農家の皆さま、どうぞご自愛くださいませ。

(綾子)

JAあわじ島

